



Caracterización de los trabajadores por cuenta propia no profesionales

Autores: María Carolina Terán y Johanned Alexander Dávila

Palabras claves: Empleo, trabajadores por cuenta propia, empleo informal

En Venezuela, la población ocupada en el sector informal de la economía se delimita, de acuerdo a los criterios establecidos en el Programa Regional del Empleo para América Latina y el Caribe de la Organización Internacional del Trabajo (PREALC-OIT), tomando en consideración dos aspectos, el tamaño de las empresas (menos de cinco personas ocupadas) y la categoría ocupacional: servicio doméstico, trabajadores por cuenta propia no profesionales (TCPNP), patronos, empleados, obreros y trabajadores familiares (PREALC, 1976).

En el mercado laboral venezolano, el empleo informal con mayor preponderancia está constituido por los trabajadores por cuenta propia no profesionales, los cuales se definen como aquellos individuos cuya remuneración depende directamente de los beneficios derivados de su actividad laboral¹. Así, en esta categoría entran trabajadores de ramas o actividades diversas, tales como vendedores, artesanos, conductores, pintores, carpinteros, buhoneros, entre otros.

Mercado laboral

Empleo formal

Personas ocupadas en empresas de cinco personas o más, tanto del sector público como del sector privado.

Incluye a los trabajadores por cuenta propia profesionales universitarios.

Empleo informal

Personas ocupadas como servicio doméstico, trabajadores por cuenta propia no profesionales (tales como vendedores, artesanos, conductores, pintores, carpinteros, buhoneros, etc.).

Incluye a los patronos, empleados, obreros y trabajadores familiares que laboran en empresas con menos de cinco personas.

Fuente: Ficha técnica Encuesta de Hogares por Muestreo, INE

Según datos de la Encuesta de Hogares por Muestreo (EHM) del Instituto Nacional de Estadísticas (INE) correspondientes al primer semestre de 2013², los trabajadores por cuenta propia no profesionales representaron 67,7% del total de ocupados en el sector informal y 27,7% del total de ocupados en la economía.

GRÁFICO 1
Trabajadores por cuenta propia no profesionales como porcentaje del total de ocupados



GRÁFICO 2
Trabajadores por cuenta propia no profesionales como porcentaje del total de ocupados en el sector informal



Fuente: INE, cálculos propios.

Del total de TCPNP, 63% son hombres, no obstante, la distribución por edades revela un comportamiento similar entre hombres y mujeres, donde alrededor de 90% tiene edades por encima de 25 años. Esto implicaría que las personas que laboran en el sector informal clasificadas como TCPNP con edades comprendidas entre 25 y 44 años (44,8 % en el caso de los

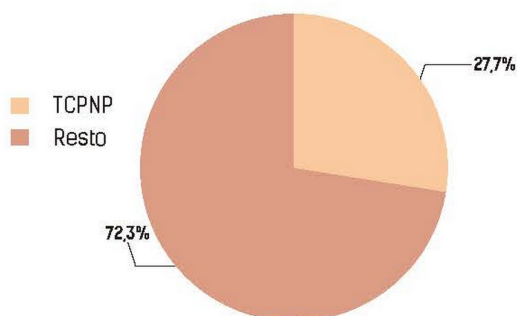
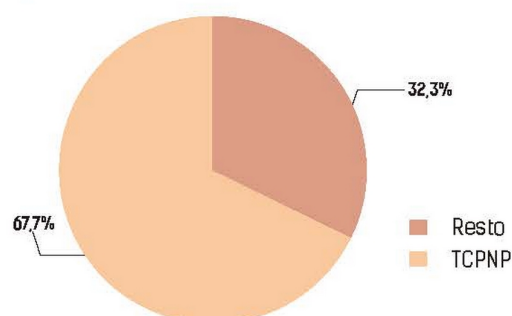
hombres y 46,6 % en el de las mujeres) se están dirigiendo hacia empleos de menor productividad, es decir, empleos que presentan precariedad desde el punto de vista de los salarios, duración en el tiempo, seguridad social, entre otros.

GRÁFICO 3
Trabajadores por cuenta propia no profesionales por sexo

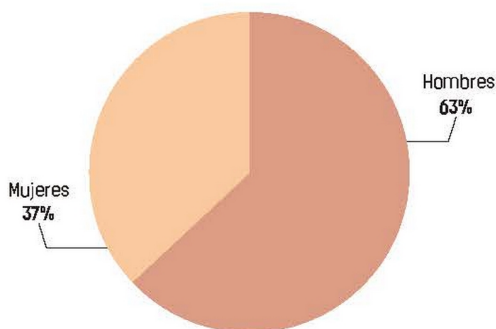

Fuente: INE, cálculos propios.

De acuerdo a la situación conyugal, se observó que una porción importante de personas que trabajan por cuenta propia se encuentran unidos³ (38,4%), solteros (22,7%) y casados (22,6%). Los divorciados y los viudos no representaron una porción importante entre dicho grupo de trabajadores. En todo caso, 61% de los TCPNP pertenecen a núcleos familiares, lo que supone mayores responsabilidades vinculadas al sostenimiento del hogar.

GRÁFICO 4
Trabajadores por cuenta propia no profesionales según situación conyugal

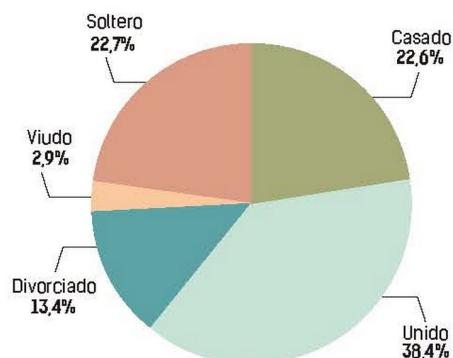

Por nivel educativo, 39,1% de los TCPNP sólo poseen grado de instrucción primaria, en tanto que 25,3% tienen secundaria completa, lo que podría revelar que una de las características de los individuos que forman parte de este grupo está relacionada con un bajo nivel educativo, ya que no son bachilleres, y por ende, se podría asumir que son personas pertenecientes a grupos sociales de más bajos ingresos, que tuvieron un acceso limitado a estudio y capacitación, lo que reduce sus posibilidades de obtener otro tipo de empleo.

GRÁFICO 5
Trabajadores por cuenta propia no profesionales según situación conyugal

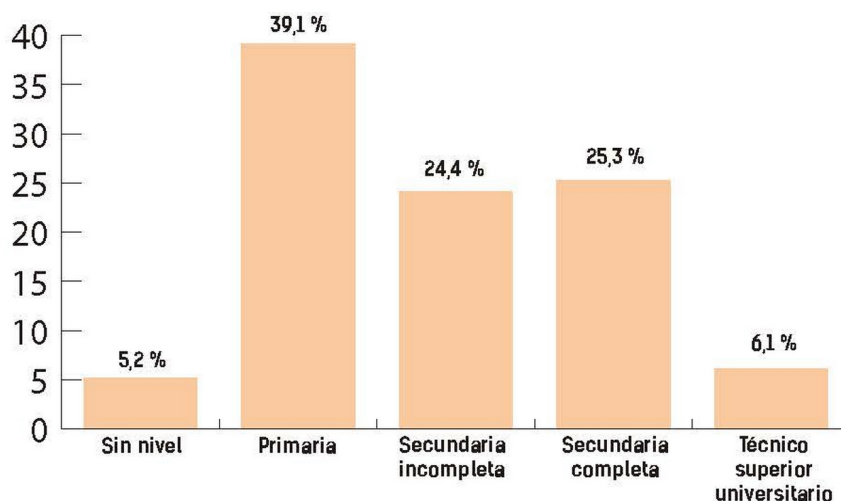

Fuente: INE, cálculos propios.

Por actividades económicas, los trabajadores por cuenta propia no profesionales se concentran en "comercio al por mayor y al por menor, restaurantes y hoteles" (32,5%), "servicios comunales, sociales y personales" (18,5%), y "transporte, almacenamiento y comunicaciones" (14,6%); mientras

que en actividades como "explotación de minas y canteras" y "electricidad, gas y agua" no se observa la presencia de este tipo de trabajadores debido, posiblemente, al grado más especializado que se requiere en estas actividades.

GRÁFICO 6
Trabajadores por cuenta propia no profesionales por actividad económica

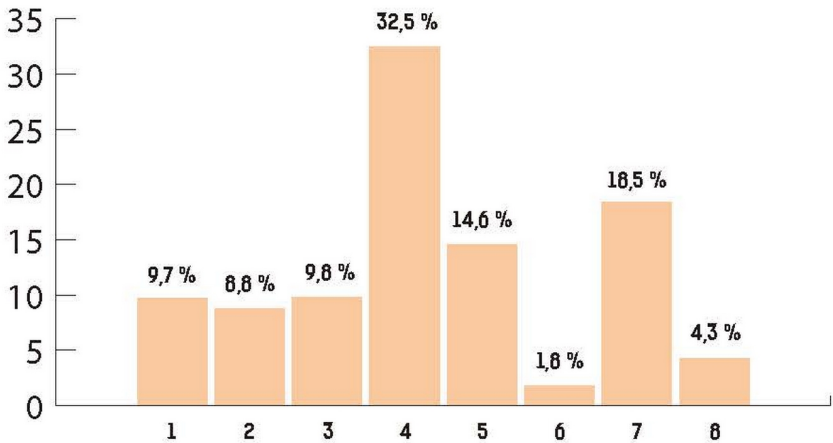

- 1. Agricultura, caza, silvicultura y pesca.
- 2. Industrias manufactureras.
- 3. Construcción.
- 4. Comercio al por mayor y al por menor, restaurantes y hoteles.

- 5. Transporte, almacenamiento y comunicaciones.
- 6. Establecimientos financieros, seguros, bienes e inmuebles y servicios prestados a la empresa.
- 7. Servicios comunales, sociales y personales.
- 8. No clasificables.

Por grupo ocupacional, se observó que la mayoría de los trabajadores ejerce como "empleados de oficina y personas en ocupaciones afines" (32,1%) y "artesanos y operarios en fábricas y trabajadores en ocupaciones

afines" (23,2%), de los cuales casi la mitad se desempeña como vendedores ambulantes.

GRÁFICO 7
Trabajadores por cuenta propia no profesionales por grupo ocupacional

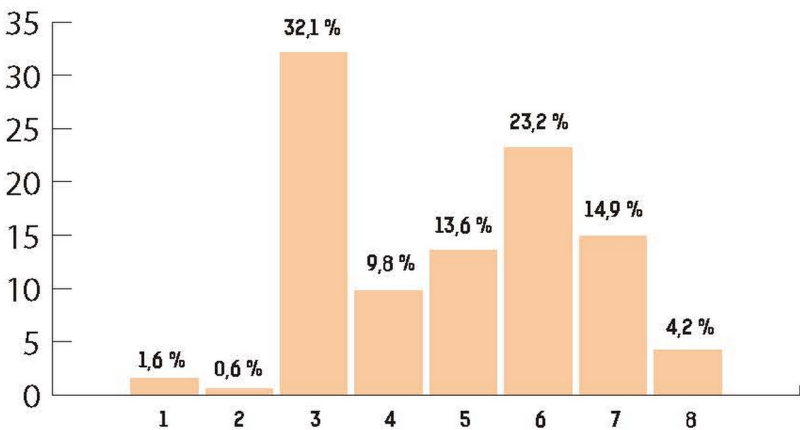

- 1. Profesionales, técnicos y personas en ocupaciones afines.
- 2. Gerentes, administradores, directores y otros funcionarios de categoría directiva.
- 3. Empleados de oficina y personas en ocupaciones afines.
- 4. Agricultores, ganaderos, pescadores, cazadores, trabajadores afines.
- 5. Conductores de medios de transporte, comunicaciones y personas en ocupaciones afines.

- 6. Artesanos y operarios en fábricas y trabajadores en ocupaciones afines.
- 7. Trabajadores de los servicios, deportes y diversiones.
- 8. Otras ocupaciones NEOG. Trabajadores no bien identificables y no declaradas.
- 9. No clasificables.

Al analizar a los TCPNP por rango de salario y horas trabajadas, se evidenció que la mayoría (43,4%) gana menos de un salario mínimo (SM) y trabaja, en promedio, 32,2 horas a la semana; mientras que 19,3% gana más de 1,5 veces el salario mínimo y trabaja 43,1 horas a la semana. A partir de estos resultados, se puede afirmar que, para el caso de los trabajadores

por cuenta propia no profesionales, existe una relación directa entre el número de horas promedio trabajadas a la semana y el nivel de ingreso que obtienen: a medida que dedican más horas al trabajo obtienen ingresos cada vez más altos.

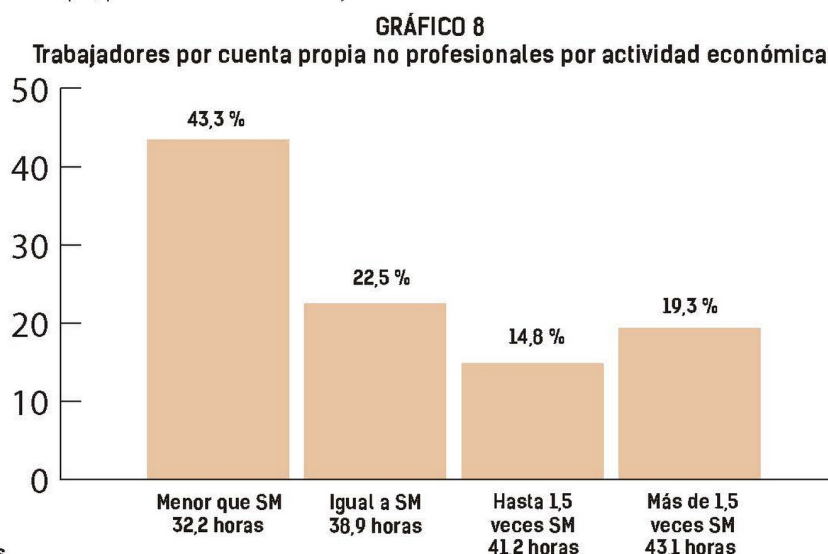

Fuente: INE, cálculos propios.

Comentarios finales

En síntesis, los trabajadores por cuenta propia no profesionales son, en su mayoría, hombres, poseen edades entre 25 y 44 años y suelen estar casados o en concubinato. De igual forma, gran parte de ellos posee un nivel educativo primario, y se desempeña en actividades comerciales, de servicios y transporte, en ocupaciones relacionadas con actividades artesanales y como vendedores ambulantes. Asimismo, se podría afirmar que un incentivo para que las personas formen parte del sector informal se relaciona, aparentemente, con el hecho de que a medida que dedican más tiempo al trabajo, pueden obtener mayores ingresos.

Aun así, la mayor proporción de trabajadores por cuenta propia no profesionales (65,9%) gana menos o igual a un salario mínimo, por lo que no disponen de un empleo reconocido ni protegido dentro de los marcos jurídico y reglamentario y, por ende, reciben poca o ninguna protección jurídica o de seguridad social.

En este sentido, profundizar sobre las características de los trabajadores por cuenta propia no profesionales, que forman parte de lo que se conoce como empleo informal, es fundamental para el diseño de políticas públicas, orientadas a la inclusión en el empleo formal de esta población, que generen incrementos en el bienestar de aquellos hogares donde el jefe de familia sea un trabajador por cuenta propia no profesional.

Notas

¹ De acuerdo a la Clasificación Internacional de la Situación en el Empleo (CISE) de la Comisión de Estadística de las Naciones Unidas (CISE, 1993).

² La Encuesta de Hogares por Muestreo es una investigación de naturaleza estadística y propósitos múltiples que se realiza en Venezuela de forma continua desde el año 1967.

³ Parejas unidas de mutuo acuerdo y consentimiento (concubinos).

Referencias

CISE (1993). Resolución sobre la Clasificación Internacional de la Situación en el Empleo (CISE), adoptada por la decimoquinta Conferencia Internacional de Estadísticos del Trabajo, OIT.

Ficha Técnica de Encuesta de Hogares por Muestreo (EHM), Instituto Nacional de Estadísticas (INE).

PREALC (1976). *El problema del empleo en América Latina: Situación, perspectivas y políticas*. Santiago de Chile: PREALC.

Presidente

Ramón Lobo Moreno

Primera Vicepresidenta Gerente (E)

Sohail Hernández Parra

Segundo Vicepresidente Gerente (E)

José Salamat Khan Fernández

Gerente de Comunicaciones Institucionales

Yosendy Chirguita Peña

Grupo Editorial

Omar Mendoza
José Contreras

Yosendy Chirguita Peña
Francisco Vallenilla



Jefe del Departamento de Información

Francisco Moreno Pérez

Diseño y Diagramación

Hady Abousaied Chuffi - Karelys Coconubo

Corrección

Departamento de Publicaciones

ISSN: 1315-1407